San Biagio di Callalta

Luglio 2015

Uniti sotto il tricolore

VINI PAVAN

Sulla strada del vino rosso

SPERCENIGO (TV) - ☎ 0422.893232 - Fax 0422.893253
www.vinipavan.it - E-mail: vinipavan@vinipavan.it

Società Agricola

ITTICOLTURA TONINI

Produzione e Vendita Trote

Dal produttore al consumatore

Via S.M. Davanzo, 42 - 31030 Saletto di Breda di Piave (TV)
Tel. e Fax 0422 686187 - Cell. 347 4240588 - itticoltura.tonini@virgilio.it

Confronto e ascolto: coordinate del nostro amministrare

La nostra amministrazione si appresta al giro di boa di questo primo mandato. Lo fa avendo al suo attivo, tra le altre cose, anche l'adozione del Pat, obiettivo che era stato clamorosamente mancato dagli amministratori che ci avevano preceduto alla guida del Comune. Si tratta di un risultato importante, che dovrà formalmente trovare conclusione nell'approvazione dello strumento pianificatorio in autunno, per il raggiungimento del quale abbiamo lavorato con determinazione e impegno, attraverso il confronto con la cittadinanza e il territorio.

Grazie alle indicazioni contenute nel Pat sarà possibile disegnare uno sviluppo del capoluogo e delle frazioni improntato alla sostenibilità, alla riduzione del consumo del suolo, alla valorizzazione dei centri abitati e del paesaggio rurale, alla soluzione dei problemi improntata ad un metodo nuovo che si fonda sull'ascolto della cittadinanza.

Lo stile amministrativo che contraddistingue la nostra lista civica (Sinergia Sanbiagese-PD) si fonda sull'attenzione con cui seguiamo le problematiche che si vengono a creare nel territorio a causa di emergenze sovranazionali (vedi la gestione dei profughi in arrivo dal continente africano per cui ci siamo preoccupati di anteporre a qualsiasi decisione calata dall'alto la tutela della sicurezza dei nostri residenti) o di scelte attuate da altri enti del territorio.

Per citare un caso concreto, penso agli effetti che i lavori di costruzione dell'impianto di biogas autorizzato dal comune di Carbonera (contro la cui la realizzazione non possiamo opporci per una serie di norme discutibili) potrebbero avere sulla qualità della vita dei residenti di Olmi. Per questo abbiamo chiesto ad Arpav di installare lì una stazione di monitoraggio della qualità dell'aria: dopo una prima campagna effettuata in maggio, ne seguirà un'altra in autunno per avere risultati attendibili.

Il nostro approccio all'amministrazione del Comune si fonda su una continua presenza tra i cittadini che favorisce la condivisione dei problemi e delle loro soluzioni. Così è stato, per fare un altro esempio, con la situazione venutasi a creare nella scuola di Rovarè, a causa della riduzione delle iscrizioni e la difficoltà di poter garantire la regolarità dell'insegnamento. La decisione di trasferire per l'anno scolastico 2015/2016 le classi nel plesso del capoluogo è stata frutto di condivisione e assunzione di responsabilità.

Per la nostra amministrazione l'interesse dei sanbiagiesi viene prima di tutto.

Anche nell'utilizzo delle poche risorse lasciateci dallo Stato abbiamo volute che esse, come nel caso dell'avanzo di bilancio, fossero ripartite per le necessità più urgenti, anche quelle più piccole, dell'intero territorio comunale.

Il fatto che i cittadini dimostrino di apprezzare il nostro lavoro, come confermano i dati del sondaggio che l'istituto Quaeris ha svolto in modo autonomo, ci fa pensare di essere sulla buona strada, sapendo che un buon tratto è ancora da fare.

Per quanto già fatto, voglio ringraziare tutto il mio gruppo amministrativo.

Alberto Cappelletto

SAN BIAGIO DI CALLALTA - LUGLIO 2015

El tabaro periodico di informazione locale n. 7 - Anno XXIX
Roc n. 5321 del 13.09.96 - Reg. Tribunale di Treviso n. 616 15.10.1986
Direttore responsabile: Silvano Piazza
Direttore editoriale: Alberto Cappelletto
Editore: Piazza Editore - via Chiesa 6 - Silea (TV)
Stampa: Grafiche Dipro - Roncade (TV)

Il Pat è ormai realtà: verso uno sviluppo sostenibile

Via libera dal Consiglio comunale di San Biagio all'adozione del Pat. Dopo dieci anni di attesa, lunedì 30 marzo, l'amministrazione del sindaco Alberto Cappelletto ha conseguito un altro importante risultato. Il nuovo strumento che pianifica lo sviluppo del territorio sanbiagiese ha raccolto un consenso quasi unanime: soltanto due i voti contrari. "Abbiamo lavorato intensamente per arrivare a raggiungere un traguardo che in precedenza era sfuggito a ben due amministrazioni".

Il Pat era stato in precedenza illustrato dai tecnici incaricati dello studio Tepco Srl in Commissione urbanistica, raccogliendo indicazioni favorevoli.

"Ai tecnici incaricati della sua redazione– precisa Cappelletto – abbiamo chiesto che fosse rappresentativo della nostra idea di sviluppo secondo un modello che coniuga qualità della vita, riqualificazione dei luoghi centrali, riuso del patrimonio edilizio esistente, contenimento dell'uso del territorio agricolo a scopi edificatori, tutela e valorizzazione del paesaggio e incentivo alla mobilità sostenibile".

Concretamente il nuovo strumento di pianificazione urbanistica adottato dal Consiglio comunale, punta a limitare la cementificazione, privilegiando la riqualificazione del tessuto urbano esistente e delle aree già previste dal Prg vigente.

Soltanto per quanto riguarda il residenziale ci saranno 57 mila metri cubi in meno rispetto a quanto era stato previsto nella precedente ipotesi di pianificazione. "Il Pat – conclude il sindaco – ridefinisce anche l'azione strategica per la viabilità di Olmi, in un'ottica di consumo di minor suolo agricolo e di concreta attuabilità dell'intervento".

A tal proposito va ricordato che nel PRG vigente la previsione viabilistica attraversava la zona di espansione edilizia dividendola quasi a metà, creando una serie di problemi evitabili; la successiva versione del Pat del 2013 prevedeva invece una nuova viabilità che aveva il difetto di consumare molto suolo, lasciando spazio a possibili nuove espansioni.

Ora la soluzione definitiva prevede una viabilità pensata sul limite sud in modo da "risparmiare" suolo e allo steso tempo porre un limite ben definito a nuove edificazioni. La definitiva approvazione è prevista subito dopo l'estate, dopo l'esame delle osservazioni già presentate dai cittadini.

DIMENSIONAMENTO CONFRONTO CON LA PRECEDENTE VERSIONE DEL PAT

CALCOLO DEL VOLUME RESIDUO EFFETTIVO PER ABITANTI PREVISTI			
		PAT 2013	PAT 2015
VOLUME RESIDUO PRG	mc	451.482	458.984
VOLUME RESIDUO ASSEGNATO AB. INSEDITATI	mc	236.441	211.568
VOL. DI PROGETTO AB. PREVISTI - PAT	mc	397.000	340.000
VOLUME RESIDUO EFFETTIVO PER AB. PREVISTI - PRG	mc	211.332	247.416
NUOVO VOL. STRATEGICO DI PAT	mc	185.668	92.584

ALCUNI OBIETTIVI DEL PAT

Il territorio comunale è stato suddiviso in 8 ambiti territoriali omogenei (ATO). Per ciascuno di esso sono stati indicati valori, criticità e fragilità, e alla fine gli obiettivi di piano. Ecco alcuni di essi.

ATO 1 – Fiume Piave: la valorizzazione dell'ambito prevede anche l'eventuale costituzione di un Parco del Piave da concordare con gli altri Comuni rivieraschi.

ATO 2 – S. Andrea Barbarana e Fagarè: recupero dell'ex fornace Bertoli per la salvaguardia del patrimonio storico e la dotazione di nuovi servizi.

ATO 3 – Rovarè: recupero degli edifici tipici e della viabilità rurale con individuazione di argini come piste ciclabili.

ATO 4 – Cavriè e S. Martino: favorire la costruzione di un tessuto di relazioni sfruttando la presenza di ambiti di edilizia diffusa.

ATO 5 – San Biagio di Callalta: recupero viale e piazza della Stazione, verifica trasformazione urbanistica area nei pressi dell'ex campo di calico.

ATO 6 – Spercenigo: per salvaguardare l'ambito agricolo si prevede il recupero degli edifice rurali e l'individuazione di parte della viabilità e degli argini fluviali come piste ciclabili e percorsi rurali.

ATO 7 – Olmi: viene rivista la previsione di un nuovo tracciato stradale a sud delle aree di lottizzazione già contenuta nel PRG (vedi cartina).

ATO 8 – Nerbon: si prevede l'ampliamento della zona produttiva di via Agozzo e la riqualificazione degli ambiti agricoli adiacenti il fiume Nerbon.

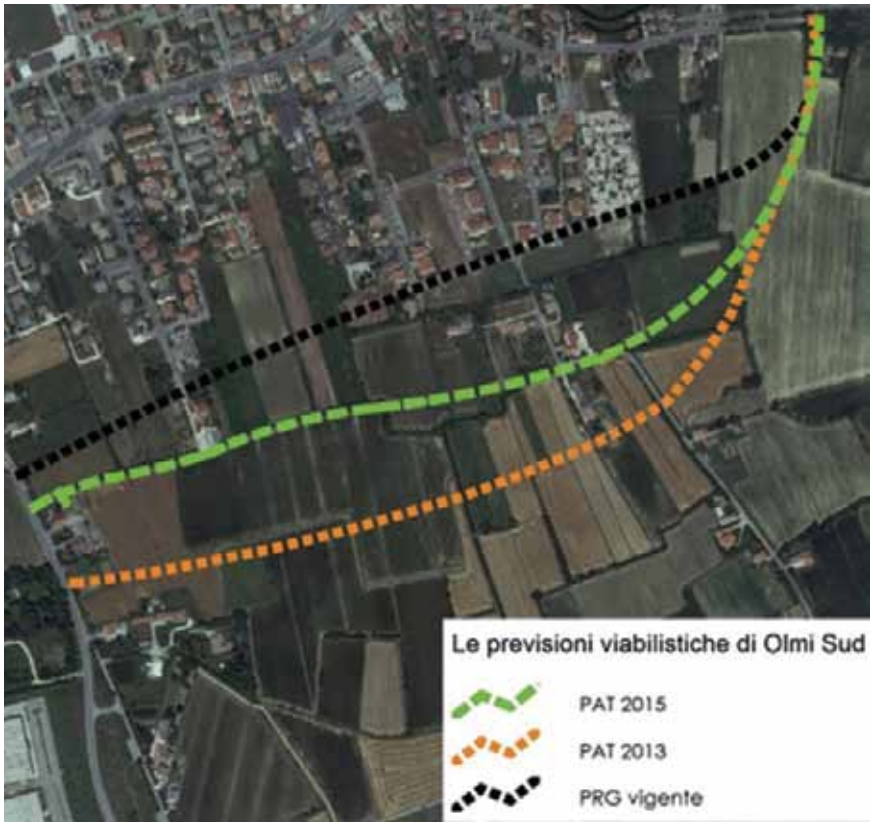

Sondaggio Quaeris promuove il Sindaco Cappelletto

Il sindaco Alberto Cappelletto, supera l'esame di metà mandato. Lo attesta un sondaggio che l'istituto Quaeris ha condotto nell'ambito della propria attività di ricerca su un campione di 600 maggiorenni che risiedono a S. Biagio di Callalta. Cappelletto, a capo di una lista civica, cresce sensibilmente nella conoscenza dei cittadini (da 50,7% nel 2012 a 77,5% attuale); la sua azione amministrativa è riconosciuta efficace dai 3/4 dei 600 cittadini intervistati (75,3%).

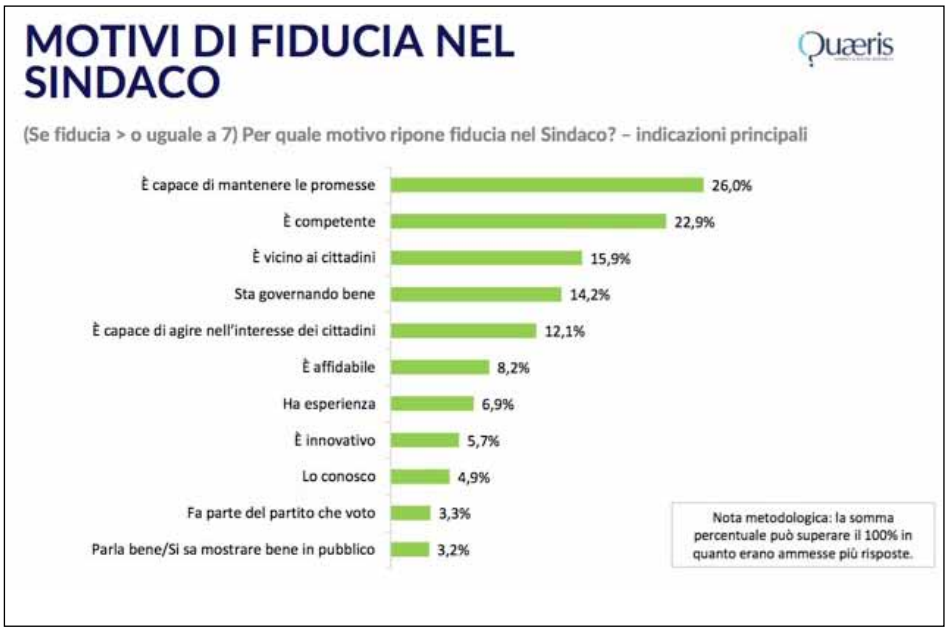

"Il dato – spiega Giorgio De Carlo di Quaeris, che ha condotto la ricerca in modo autonomo - è lusinghiero, in quanto indica apprezzamento per la sua figura e per il suo impegno, con un ulteriore elemento positivo dato dalla fiducia per il futuro che i cittadini ripongono nella azione amministrativa del sindaco. Inoltre molte delle istanze che emergono dal sondaggio come importanti per la cittadinanza sono già cantierate o deliberate, e questo non potrà far altro che consolidare la posizione di sindaco e giunta". Ad essere apprezzato dai cittadini la capacità di Cappelletto di mantenere le promesse, la sua competenze e la vicinanza alla gente."Per quanto riguarda i livello di conoscenza e l'opinione sugli assessori – osserva ancora De Carlo -, essi sono abbastanza in linea con report fatti in altri comuni. Tuttavia non si può non tenere conto che sono passati solo due anni e da alcuni di loro sono poco esposti mediaticamente". L'Amministrazione raccoglie una sufficienza ampia: i più generosi nel giudizio sono i cittadini tra i 35-44 anni.

Infine i temi che più interessano i sanbiagesi sono la manutenzione di strade, piste ciclabile e marciapiedi; il sostegno agli anziani e soggetti più deboli e le politiche per il lavoro. Una buona fetta di cittadini (il 48%) è informata sull'adozione del Pat, atteso da 10 anni, e tra questi c'è un ampio consenso per il fatto che l'Amministrazione Cappelletto è finalmente riuscita a raggiungere questo obiettivo, che era sempre sfuggito alle precedenti amministrazioni. "Ringrazio Quaeris – commenta Alberto Cappelletto – per averci fornito i risultati di questo sondaggio eseguito di loro iniziativa. Sono dati che ci stimolano a fare ancora meglio, tenendo fede ai nostri impegni elettorali, sempre pronti a dare risposta ai bisogni della popolazione".

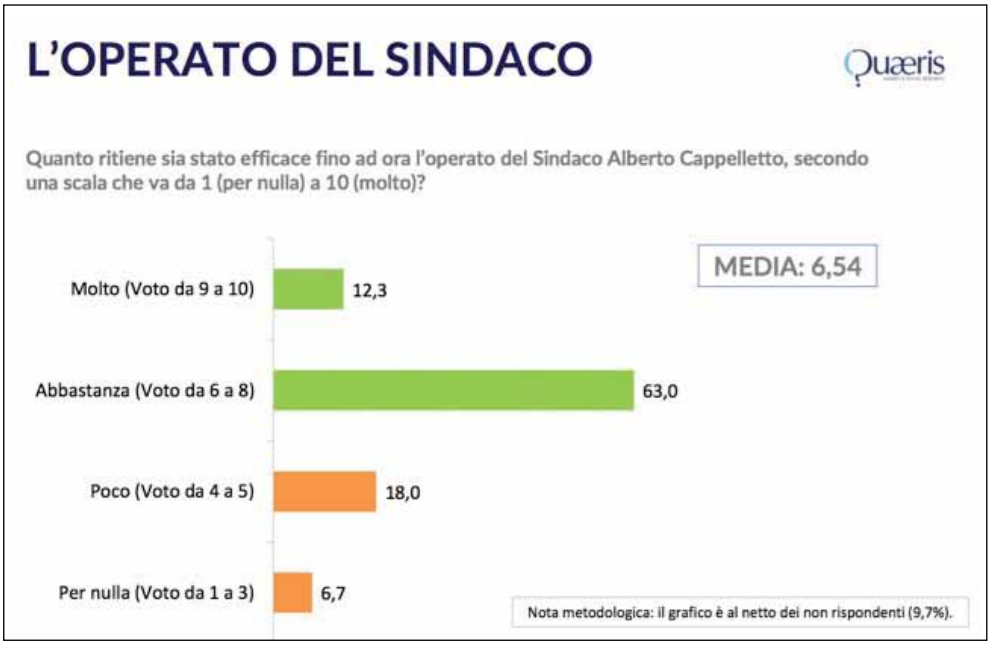

SINERGIA SANBIAGESE/PD

IL VOSTRO GRADIMENTO È STIMOLO A FARE ANCORA MEGLIO

Siamo giunti quasi a metà mandato e possiamo certamente dire che siamo soddisfatti per ciò che abbiamo realizzato.
Anzi, mi correggo, siamo soddisfatti del fatto che voi Sanbiagesi abbiate espresso un giudizio positivo su questa Amministrazione perché, come dimostra un pubblico sondaggio svolto da un istituto indipendente, Quaeris, il suo operato è definito efficace e concreto.
Quali possono essere i motivi di questa percezione positiva?
Sicuramente nella capacità di questa Amministrazione di mantenere fede alla parola data.
A cominciare dal PAT (piano di assetto territoriale), lo strumento di pianificazione urbanistica del nostro territorio portato in adozione a fine aprile scorso, alla realizzazione dei primi due tratti della pista ciclabile tra San Biagio e Fagarè, all'avvio dell'ampliamento e sistemazione degli impianti sportivi di San Biagio, alla costruzione di nuovi loculi al cimitero di Fagarè con la contestuale stesura ed adozione di un nuovo regolamento cimiteriale.
Tutte opere sulle quali le due precedenti amministrazioni, ora rappresentate in Consiglio Comunale tra i banchi delle minoranze, avevano ampiamente discusso senza arrivare a nulla di concreto, anzi, trovando in questi temi la causa della loro caduta anticipata…
Noi, al contrario, grazie alla coesione del gruppo di maggioranza che qui rappresento, queste opere, insieme ad altre, le abbiamo realizzate o avviate a realizzazione.
Noi preferiamo essere quelli che stanno in mezzo alla gente, le chiacchere le lasciamo agli altri, a quelli che trovano visibilità solo con propagandistiche dichiarazioni sui giornali (poi prontamente smentite dalla realtà) o con esposti alla Prefettura poi rigettati dalla stessa Autorità di Governo.
Grazie concittadini, grazie per aver compreso che noi non promettiamo, noi facciamo, noi non gridiamo, noi realizziamo, noi non scendiamo in sterili polemiche, noi lavoriamo.
E la soddisfazione che voi ci comunicate è per noi, da un lato un gradito riconoscimento, dall'altro uno stimolo a continuare nel nostro operato.

Capogruppo di maggioranza
Luca Giancarlo Moretto

IMPEGNO CIVILE

PAT: I MOTIVI DEL NOSTRO NO

- Primo fra tutti il nodo della viabilità, che è il principale problema del nostro territorio: non si è visto uno studio appropriato in funzione delle previsioni di crescita delle aree residenziali e soprattutto dell'ampliamento del centro commerciale. Qualche nuova strada (come la dorsale Sud di Olmi) è rimasta vagamente "disegnata" nella cartografia del Pat, ma non c'è nessuna previsione realistica di realizzo.

- Non abbiamo visto né una chiara presa di posizione né una strategia sulle future aree a servizio, che possano essere riservate agli anziani, o ai giovani (edilizia scolastica, strutture sportive). È evidente che l'amministrazione si è concentrata più sugli Art. 6 (accordi con i privati) che sullo strumento di pianificazione generale. Questi accordi si sono rivelati semplicemente "risanatori" di situazioni particolari, e l'amministrazione non ha saputo essere incisiva nelle contropartite richieste.

- Considerando l'importanza dell'argomento, è forte la delusione anche per il metodo con cui lo strumento è stato portato avanti: "trasparenza, partecipazione, sinergia"? Nulla di tutto ciò, né verso le minoranze (che non sono mai state convocate durante tutto il percorso di redazione del piano), né verso la popolazione. Non sono nemmeno state convocate le assemblee obbligatorie nelle frazioni, infatti nel PAT vengono riportati i verbali degli incontri svolti nel 2012, dall'amministrazione precedente!

Per info o comunicazioni: pesce-tottolo@gmail.com

Capogruppo Egidio Pesce
e Consigliere Annamaria Tottolo

SAN BIAGIO 2.0

DOPO 10 ANNI FINALMENTE ARRIVA IL PAT!

Per San Biagio questa è una buona notizia perché finalmente questo strumento urbanistico che ha visto con due amministrazioni cadute sul PAT, viene approvato con qualche modifica per adattarlo ai tempi, ma senza che sia stravolto il progetto nato con l'Amministrazione Fiorotto.
Perché San Biagio ha meritato di perdere 10 anni di opportunità, sviluppo e costi a carico dei cittadini per le diverse progettazioni?
I responsabili sono gli stessi che per interessi personali da sempre hanno impedito la crescita e lo sviluppo del nostro Comune. A questo punto dobbiamo fare un bilancio di questi due anni di amministrazione che sono stati di una calma che possiamo definire piatta!
Poca attenzione nella manutenzione del territorio come per esempio: nessuna nuova asfaltatura e non esiste la pulizia dei fossati così importante per la sicurezza del territorio. Sono iniziati i lavori dell'impianto di biogas autorizzato dal Comune di Carbonera a ridosso della frazione di Olmi, che dovrà subire il passaggio per il proprio centro di innumerevoli camion e trattori carichi di liquami e altri sottoprodotti dell'agricoltura.
Dov'è il Sindaco che doveva vigilare? Non si è più né sentito né visto a Olmi dopo l'incontro promosso dal nostro gruppo il 25 novembre scorso.
Ci auguriamo che mantenga l'impegno che si è assunto in quell'occasione: "Abbiamo aumentato l'organico dei vigili, che saranno presenti giorno e notte e non faranno passare nessun mezzo!"
La cosa certa è che il nostro gruppo sarà come sempre a fianco dei cittadini perché le promesse del Sindaco siano rispettate.
Sono in consegna le lettere di Contarina che fa pagare alle famiglie anche il servizio di raccolta del vegetale con tariffe molto salate.
Lo sa il Sindaco di quanto sta succedendo?
Proprio in questi giorni sono apparsi sulla stampa articoli sulle scelte di gestione dei bilanci di Contarina che vedono gli utili anziché essere utilizzati per ridurre i costi alle famiglie, devolversi in maggiori imposte che Contarina deve pagare.
Stiamo ancora aspettando da parte dell'Amministrazione comunale la programmazione per il futuro dei plessi di Cavrìe e Rovarè. È doveroso nei confronti dei Cittadini di San Biagio che sia presa una decisione anche per permettere alle famiglie interessate di organizzare la loro vita.

Capogruppo
Rino Lisetto

LEGA NORD

NO A TENDOPOLI
NO A CAMPI PROFUGHI

Cari cittadini e cittadine, è notizia di questi giorni l'arrivo a Olmi di 22 "profughi" in un'abitazione privata: in totale nella nostra Regione, ad oggi, sono presenti all'incirca 5.700 "profughi", per due terzi immigrati clandestini, grazie ad un governo che finora ha permesso una vera e propria invasione di disperati nel nostro Paese.
Qualche mese fa c'è stato addirittura un sopralluogo a Spercenigo per verificare la possibilità di creare una tendopoli in mezzo alla campagna, ipotesi che non può essere esclusa per il futuro tenuto conto di come Renzi finora ha affrontato il problema: tanti slogan, molta ipocrisia e poca sostanza. Intanto questa Amministrazione di centro sinistra subisce decisioni calate dall'alto con un silenzio assordante sulle responsabilità del governo PD e di una politica che non sa gestire il problema "immigrazione", nel totale abbandono dell'Europa che intanto alza giustamente barriere.
Nei mesi scorsi è stato approvato in consiglio comunale il PAT predisposto, nelle linee generali, durante il mio mandato: sono contenta che anche questa amministrazione di centro sinistra abbia condiviso la scelta urbanistica di evitare, con questo strumento, una speculazione selvaggia e di promuovere uno sviluppo sostenibile del nostro territorio.
Non condivido invece la decisione di mantenere un'attività commerciale davanti al Sacrario Militare di Fagarè e di trasformare il palazzetto dello sport di Olmi in una struttura commerciale!
In merito alle recenti elezioni regionali colgo con l'occasione per ringraziarVi dell'enorme successo ottenuto da Luca Zaia e dalla Lega Nord alla guida della nostra Regione: nel nostro Comune la vittoria è stata schiacciante in tutte le sezioni.
Grazie!

Capogruppo
Francesca Pinese

L'avanzo di 547 mila euro. Sicurezza scuole prioritaria

Ammonta a 547.672,59 euro l'avanzo di bilancio applicato che l'amministrazione comunale di San Biagio di Callalta destinerà, da qui alla fine dell'estate, per interventi di messa in sicurezza delle scuole, di piste ciclabili e impianti sportivi.
Dopo il via libera di Giunta e Consiglio comunale, il lungo elenco di lavori è stato affidato ai tecnici comunali che dovranno darne esecuzione. "Con assoluta priorità – spiega il Sindaco – per gli interventi negli edifici scolastici che, nelle nostre intenzioni, dovranno essere completati prima dell'avvio del nuovo anno scolastico. Ad essi l'Amministrazione ha voluto destinare oltre la metà dell'avanzo". Si va, solo per citarne alcuni, dalla sistemazione dei serramenti e la sistemazione della pavimentazione nel plesso di Cavrie (46 mila euro) alla realizzazione del giardino nella nuova scuola elementare del capoluogo (16.500 euro), dalla ristrutturazione dei bagni della scuola media (45 mila euro) e della scuola elementare di Olmi (35 mila euro) e Fagarè, dove è prevista anche la sistemazione degli scarichi fognari (20 mila euro).
Un intervento è previsto anche nel giardino della scuola per l'infanzia di Spercenigo. Una serie di interventi che si viene ad aggiungere a quelli già programmati per la dipintura degli edifici grazie ai circa 40 mila euro stanziati nell'ambito del progetto del Miur "Scuole belle".
"Abbiamo convenuto – precisa Cappelletto – che piuttosto di stanziare la somma dell'avanzo per una sola opera, fosse preferibile e più urgente destinare i 547 mila euro

ad una serie di piccoli interventi di messa in sicurezza e manutenzione che interesseranno anche strade e piste ciclabili".
Come nel caso del tratto di pista lungo la SR 53, in prossimità di Veneto Gomme e Supersonic, con un investimento di 80 mila euro. O ancora la realizzazione della fermata bus in via Diaz (19 mila euro), la realizzazione di un ponticello in via della Battaglia a Fagarè (15 mila euro), la creazione dei dossi in asfalto per via Venezia e via Padova (15 mila euro).
Anche gli impianti sportivi saranno interessati da alcuni interventi per un totale di oltre 86 mila euro.
A questi interventi finanziati con l'avanzo si aggiungono le risorse investite per sistemare gli alloggi Ater per far fronte alle situazioni di emergenze abitative che interessano anche i nostri cittadini.

Nessun aumento per Imu e Tasi

Nessun aumento per Imu e Tasi a San Biagio di Callalta. Il Consiglio comunale, nella seduta del 30 aprile, ha approvato la proposta dell'Amministrazione di mantenere inalterate le aliquote e le detrazioni previste per cittadini e imprese.
"Si tratta di una scelta politica precisa – spiega l'assessore Tubia Federico che tiene conto della difficile situazione in cui si trovano le famiglie e molti imprenditori ai quali non potevamo chiedere di farsi carico delle esigenze del nostro bilancio dovute anche alla progressiva riduzione dei trasferimenti dei fondi statali. Grazie ad una gestione impostata al massimo rigore e all'efficienza gestionale riusciremo anche quest'anno, seppur a fatica, a garantire i servizi essenziali".

Per quanto riguarda l'Imu, l'aliquota ordinaria rimane ferma allo 0,76 per cento, mentre quella per abitazione principale e relative pertinenze resta fissa allo 0,4 per cento. La detrazione anche per il 2015 è stabilita in 200 euro su base annua per abitazione principale e relative pertinenze nonché per gli alloggi regolarmente assegnati dagli istituti per le case popolari.
Anche per la Tasi, imposta che serve a coprire parzialmente i costi dei servizi indivisibili come la manutenzione delle aree verdi, l'illuminazione pubblica, i servizi cimiteriali (per un totale di 1 milione 460 mila euro), sono state confermate aliquote e detrazioni applicate nell'anno 2014.

Siglata importante intesa tra Comune e Fiamme Gialle

Il sindaco Alberto Cappelletto e il comandante provinciale della Guardia di Finanza di Treviso, ten. col. Massimo Dell'Anna hanno firmato in aprile, presso il municipio di San Biagio di Callalta, il protocollo d'intesa per coordinare i controlli su reddito e patrimonio dei cittadini che beneficiano di prestazioni sociali agevolate. Obiettivo dell'accordo, sottoscritto già in oltre 15 comuni della Marca, è verificare l'esistenza dei requisiti dei beneficiari su cui emergono fondati dubbi sulla veridicità delle dichiarazioni.

"Le risorse di cui dispongono i nostri Comuni – ha spiegato Cappelletto – sono sempre minori mentre i bisogni sociali della popolazione aumentano. È indispensabile pertanto che gli aiuti siano assegnati a chi si trova davvero in condizioni di difficoltà. Non avendo strumenti a nostra disposizione per effettuare le necessarie verifiche, ci siamo rivolti al Comando provinciale della Guardia di Finanza. Grazie a questo accordo sarà possibile fare opera di prevenzione".

Il comandante Dell'Anna è intervenuto, prima della firma del protocollo, per spiegare che i controlli potranno essere svolti a campione o su segnalazione da parte del Comune di San Biagio su casi sospetti. "Nessuna criminalizzazione – ha aggiunto – il nostro obiettivo condiviso con l'Amministrazione comunale rimane la difesa delle risorse pubbliche che, proprio perché sempre più limitate, vanno destinate ai cittadini che davvero sono in possesso dei requisiti per accedere alle prestazioni sociali agevolate".

Gli uomini delle Fiamme Gialle effettueranno i controlli sui beneficiari segnalati dal Comune con le procedure previste dalle norme di legge e daranno comunicazione ai funzionari comunali delle violazioni di natura amministrativa e penale.

Opere e interventi nel territorio

In questa pagina riportiamo un sintetico aggiornamento sui lavori pubblici realizzati o programmati dalla nostra Amministrazione. Ricordiamo, tra l'altro, che è stato acquisito il progetto esecutivo per la sistemazione del capitello di Cavriè. A breve si procederà ad approvare il PAES "Piano di Azione per l'Energia Sostenibile". L'avvio delle opere previste nel triennale, come da norme, è condizionato in parte dai limiti posti dal patto di stabilità.
"L'Amministrazione - spiega il vicesindaco Piaia Fiore - ha pertanto operato la scelta di dare la precedenza ad interventi minori ma pur sempre necessari, stanziando le somme che di volta in volta si sono rese disponibili in conseguenza dell'allentamento dei limiti del patto. Si tratta di ulteriori interventi rispetto quelli già previsti in via ordinaria."

Elenco delle opere previste nel programma triennale dei Lavori pubblici

Campo Sportivo di Via Olimpia - 2° Stralcio Spogliatoi	460.000	
Realizzazione collegamento ciclopedonale S. Biagio - Fagare' - 2°stralcio	780.000	
Manutenzione straordinaria pubblica illuminazione via Postumia Ovest	100.000	
Manutenzione straordinaria ed adeguamento alle norme per la prevenzione incendi della scuola primaria di Olmi	215.000	
Sistemazione via Rosmini. lavori di asfaltatura e sistemazione sottoservizi	150.000	
Costruzione loculi cimitero di San Biagio	300.000	
Campo sportivo di via olimpia. 3° stralcio - completamento pista di atletica	290.000	

Le opere concluse più di recente

Manutenzione straordinaria Ponte San Floriano	205.000	Lavori conclusi
Collegamento ciclopedonale San Biagio – Fagarè – 1° Stralcio	550.000	Lavori conclusi

Altri interventi programmati

Sala consiliare - installazione telecamera	2.000	In corso di affidamento
"Casa Rossa" - Insonorizzatone sala nella torretta	5.000	In corso di affidamento
"Casa Rossa" - Installazione porte ed accessori nella sala adibita a "centro di sollievo"	5.000	In corso di affidamento
Magazzino Comunale - Impermeabilizzazione copertura	40.000	Da fare
Scuola Materna Spercenigo - Scuola Elementare Fagarè - Scuola Elementare Cavriè - Scuola Elementare S. Biagio - Scuola Elementare Olmi - scuola media. Sono previsti interventi vari in tutti i plessi scolastici, dalla ristrutturazione dei bagni, alla sistemazione delle finestre, e lavori vari.	208.000	In corso di affidamento
Scuole elementari di Rovarè Verifica statica	7.000	Prova e verifica statica conclusa
Palazzetto Olmi - realizzazione recinzione esterna	10.000	In corso di affidamento
Rifacimento campo allenamento Via Olimpia	16.000	In corso di affidamento
Rifacimento impianto elettrico campo di calcio di Via Postumia Centro	18.300	In corso di affidamento
Realizzazione recinzione campo di calcio di Via Postumia Centro	20.000	In corso di affidamento
Sistemazione pista ciclabile lungo SR 53 Postumia - Olmi	50.000	In corso di affidamento
Sistemazione pista ciclabile lungo SR 53 Postumia - S. Biagio	30.000	In corso di affidamento
Realizzazione dossi artificiali Via Venezia e Via Padova	15.000	In corso di affidamento
Sistemazione Piazzale fronte chiesa Fagarè	3.100	In corso di affidamento
Sistemazione ponticello Via della Battaglia a Fagarè	15.000	da affidare progettazione
Realizzazione pensilina fermata autocorriere di linea in Via Diaz a S.Andrea di B.na	19.000	acquisita progettazione
Aggiornamento piano zonizzazione piano acustico	8.000	In corso di affidamento
Asfaltatura laterale via San Martino	35.000	da affidare progettazione
Realizzazione n. 24 ossari cimitero Fagarè	17.000	da affidare progettazione
Realizzazione n. 24 ossari cimitero Cavrie	17.000	da affidare progettazione
Bonifica fossato tra scuola media e ferrovia	3.900	In corso di affidamento
Sistemazione banchina viale 1° maggio	17.500	In corso di affidamento
Realizzazione area spargimento ceneri cimitero Spercenigo	13.000	In corso di affidamento
Acquisizione e sistemazione area golenale di ingresso al fiume Piave		Procedimento in atto con Veneto Strade

Trincee: il progetto c'è, vanno trovate le risorse

Un progetto per il recupero delle postazioni di difesa della Grande Guerra presenti nel territorio di San Biagio di Callalta, in particolare lungo il fiume Piave. Lo ha redatto l'Amministrazione comunale nell'ambito dell'iniziativa promossa dall'Ipa Venezia Orientale con il supporto del Vegal.
"Il nostro obiettivo – spiega il Sindaco – è la creazione di un sistema di percorsi, a partire dal Sacrario militare italiano di Fagarè della Battaglia proseguendo attraverso tratti di argini del fiume Piave, asfaltati e non, che permettano la fruizione di una serie di postazioni di difesa, in particolare di mitragliera, in discreto stato di conservazione, ma attualmente abbandonate e non visitabili".
Il progetto preliminare approvato dalla Giunta è stato

elaborato da uno studio professionale: esso prevede di utilizzare, salvo un piccolo tratto di pista ciclopedonale e un tratto di capezzagna, aree di proprietà comunale o demaniale, intervenendo con opere minime anche dal punto di vista dell'impatto ambientale e con tempi di realizzazione relativamente brevi.
"Il problema ora è di reperire le risorse necessarie, circa 80 mila euro, a realizzare un percorso che consentirebbe di salvaguardare una testimonianza storica di grande valore. Per questo raccolgo volentieri l'appello lanciato dall'assessore provinciale Mirco Lorenzon a lavorare come istituzioni per il recupero delle trincee cogliendo l'opportunità che ci viene data dalle celebrazione del centenario della Grande Guerra".

Campagna per la riduzione dei consumi di energia

Il costo della bolletta elettrica non pesa soltanto sulle tasche delle famiglie, ma anche sui bilanci dei comuni. Per questo l'amministrazione comunale di San Biagio di Callalta si pone l'obiettivo di valutare tutte le possibilità di risparmio e di riduzione dei costi relativi ai consumi di energia.
Nell'ambito del Patto dei Sindaci, un impegno sottoscritto tra più istituzioni per la diffusione dell'energia sostenibile, il 27 aprile scorso, su iniziativa dell'Assessorato all'ambiente, si è svolto un incontro con la cittadinanza e i principali attori del territorio.
"Per diffondere le buone pratiche sulla riduzione dei consumi di energia tra le famiglie e le imprese – ha spiegato Fiore Piaia, vicesindaco con delega all'ambiente - è necessario promuovere incontri e scambi di esperienze. Durante la serata sono stati per questo illustrati i dati sui consumi energetici del nostro territorio e sono stati accolti i suggerimenti ai fini del raggiungimento degli obiettivi di riduzione delle emissioni di CO_2".
Durante la serata sono intervenuti anche l'ing. Gianfranco Padovan (AtiNier-EnergoClub) per spiegare come funziona il Patto dei Sindaci e quale ruolo hanno i cittadini, l'ing. Paolo Pierobon, dirigente del Comune di Treviso che ha illustrato l'esperienza del Piano d'azione per l'energia sostenibile (Paes) di Treviso e Mirco Casteller, funzionario della Confartigianato Marca Trevigiana con un aggiornamento sugli interventi innovativi di costruzioni a basso costo ed alta efficienza energetica.

La polizia locale farà visita agli anziani soli in estate

La Polizia locale di San Biagio di Callalta è impegnata quotidianamente nel presidio del territorio. Anche durante l'estate, grazie ad un progetto messo a punto dal Comando, gli agenti in servizio durante il giorno e in orario notturno faranno visita ai cittadini over 75 anni, in particolare quelli che vivono da soli, che rappresentano la fascia di popolazione più vulnerabile di fronte ai furti nelle abitazioni o truffe.

Durante la visita, la Polizia locale consegnerà agli anziani e alle loro famiglie un depliant dove sono indicate le buone pratiche di autodifesa della propria casa e della propria persona, provvedendo a redigere una scheda di rapporto utile a realizzare un monitoraggio completo del territorio.

Il comando di Polizia locale, che dall'inizio dell'anno può contare su un nuovo agente, è impegnato, sulla base di una convenzione, a presidiare il territorio comprendente i comune di San Biagio di Callalta, Monastier e Zenson di Piave. L'assunzione del nuovo agente era da tempo tra gli obiettivi dell'Amministrazione comunale, ma i blocchi imposti dalle leggi statali avevano impedito fino ad ora di poter avviare l'iter per la mobilità.

L'attività della Polizia locale, lo scorso anno, ha fatto registrare molti dati positivi.

"Un primo dato positivo – osserva – riguarda il calo degli incidenti stradali da noi rilevati: essi sono stati 67 (di cui 51 a S. Biagio) contro i 72 del 2013, tra l'altro nessuno di questi mortale.

La nostra costante presenza sul territorio ci ha permesso inoltre di individuare 10 persone in possesso di documenti falsi, di denunciare 8 persone per truffa, 6 per molestia e spaccio, 20 per guida in stato di ebbrezza e 12 per guida senza patente". I numerosi controlli sulle strade, nel corso del 2014, hanno permesso anche di fermare 76 veicoli che circolavano senza assicurazione e 235 senza la revisione.

Per conto del Ministero degli interni, gli agenti del comando di polizia locale hanno provveduto anche ad accertare 256 violazioni a carico di autotrasportatori.

A questa attività sulle strade, il comando di Polizia locale affianca, caso quasi unico in provincia, un intenso lavoro di polizia scientifica: lo scorso anno sono state fotosegnalate ben 19 persone. Attività importante per il contrasto della criminalità.

A tal proposito va ricordata anche la sinergia esistente tra il comando di Polizia locale e il comando dei Carabinieri, impegnati nel condividere l'azione di presidio del territorio.

Con Autoscan più facile controllare i veicoli

Nei primi mesi del 2015 la Polizia locale di San Biagio di Callalta, Monastier di TV e Zenson di Piave è stata impegnata nel controllo dei veicoli che circolano sulle strade privi di assicurazione o non in regola con la revisione. "I dati raccolti – spiega il comandante Giovanni Favaretto – sono preoccupanti in quanto dimostrano un escalation di irregolarità rispetto al passato. Grazie alla telecamera, che da fine gennaio è in dotazione ai nostri agenti, noi siamo in grado anche di rilevare i veicoli rubati o segnalati e fare uno screening completo delle auto che transitano. Questo ci consente di presidiare il territorio ed anche prevenire eventuali atti criminosi".
Nulla a che vedere con i tanti odiati autovelox, la telecamera in dotazione al comando di Polizia locale è dotata di un computer (Autoscan) che consente di collegarsi in tempo reale alla banca dati del Ministero dei trasporti, facendo subito, attraverso il numero di targa, la visura dei veicolo.
Un'attività che viene svolta con una certa frequenza, circa due volte alla settimana, soprattutto lungo le arterie stradali più trafficate come la Postumia, la via Lombardia di Monastier e la Treviso Mare.
I dati parlano chiaro, negli anni 2013 e 2014 i veicoli pizzicati senza assicurazione sono stati rispettivamente 85 e 76, mentre nei primi tre mesi di quest'anno sono già 32. Varie sono le motivazioni addotte dai conducenti: dimenticanza, difficoltà economiche o, spesso, volontà di eludere l'obbligo di assicurarsi.
In merito a questi controlli, il sindaco Alberto Cappelletto precisa: "Gli automobilisti non in regola danneggiano gli onesti, costretti a pagare di tasca propria anche le inadempienze degli altri".

Protezione civile sempre attiva sull'esempio di Moreno

La Protezione civile è una realtà sempre più radicata nel nostro territorio. Basta scorrere il programma dei servizi del gruppo di San Biagio di Callalta, costituito da 30 addetti, a cui si aggiungono i 95 alpini e i 25 amici degli alpini, per avere la conferma dell'ingente numero di ore prestate per la comunità (alla fine dell'anno sono migliaia). Oltre all'attività inerente la gestione delle emergenze del territorio, che prevede anche la partecipazione ai corsi di formazione, primo soccorso e primo intervento, e alle esercitazioni organizzate su ambito provinciale, il gruppo di Protezione civile assicura un sostegno per la buona riuscita di un gran numero di manifestazioni, dagli eventi sportivi alle sagre parrocchiali. "È una presenza importante – osserva il vicesindaco Piaia Fiore – per la quale dobbiamo dire grazie ai tanti volontari, coordinati dal capogruppo Daniele Cenedese, che con disponibilità e gratuità si mettono a servizio della nostra comunità. Mi auguro che anche altri cittadini, soprattutto tra i più giovani, possano entrare a far parte del gruppo seguendo l'esempio di chi da molti anni si impegna in questa realtà". Il pensiero va soprattutto a Moreno Tottolo, scomparso prematuramente nel mese di marzo scorso, impegnato nella Protezione civile e in molte altre attività del volontariato. "Il suo esempio di cittadino appassionato, sempre pronto a spendersi per tante buone cause – osserva il vicesindaco – non va dimenticato e il miglior modo di ricordarlo è quello di seguire le sue orme".

Anteas e servizi sociali in prima linea

L'Anteas di San Biagio di Callalta nasce nel 2011 per mettere in comune le capacità e il tempo libero di una serie di persone accumunate dalla volontà di portare avanti un progetto di solidarietà sociale basato sul valore della gratuità.
L'Associazione si è andata sempre più impegnando in attività di aiuto alle persone favorendo l'autosufficienza, la vita di relazione, il supporto all'integrazione sociolavorativa delle persone svantaggiate.

I principali ambiti di attività sono:

- il trasporto sociale in convenzione con il Comune che vede impegnati ben 20 volontari con 4 macchine di cui una di proprietà del Comune che trasportano settimanalmente ben 60 persone. Dall'inizio dell'anno questa forma di trasporto è rientrata nell'ambito del più ampio progetto denominato Stacco, finanziato dalla Regione, che quest'anno ha coinvolto svariate associazioni della Provincia di Treviso;
- il Centro sollievo per malati di Alzheimer avviato per volontà del Comune di San Biagio di Callalta e dell'associazione che hanno utilizzato il progetto dell'ULSS 9 finanziato dalla Regione del Veneto è diventata una splendida realtà. Il Progetto è rivolto a persone malate di Alzheimer e/o con demenza senile che godono ancora di una discreta autonomia che si ritrovano in un locale, messo a disposizione dal Comune, dove assistiti da un gruppo di volontari, attualmente 15, svolgono delle attività di varia natura e comunque tutte pensate per promuovere una stimolazione cognitiva. Il "progetto Sollievo" è tale perche offre sollievo alle famiglie per uno o più giorni cosi che le stesse possono assolvere alle normali incombenze familiari. L'accesso al centro sollievo avviene semplicemente prendendo contatto con l'assistente sociale del Comune che invierà il consulente psicologo per una presa di contatto con la famiglia.

Anteas quest'anno riprenderà anche la serie di incontri culturali e formativi che hanno suscitato interesse nella cittadinanza nell'ambito del progetto "Percorsi integrati di ben-essere individuali e di comunità" presentato al CSV di Treviso.
Concludiamo ricordando che nel corso dell'annuale assemblea il presidente Renato Sponchiado è stato sostituito da Pietro Borsoi che in perfetta continuità gestisce l'associazione con l'obiettivo di garantire utili servizi ai sanbiagiesi.

Tariffa mensa e trasporto a.s. 2015/2016: richiesta riduzione

L'Amministrazione comunale ha approvato per l'anno scolastico 2015/2016 le fasce di ISEE per il servizio di trasporto scolastico, dal calcolarsi in base ai redditi 2014, dichiarati nell'anno 2015 come segue:

FASCIA	ISEE	COMPARTECIPAZIONE ALLA SPESA
A	FINO A € 1.000,00	0
B	Da € 1.001,00 a € 3.000,00	50%
C	Oltre € 3.000,01	100%

Il modulo di richiesta di riduzione e/o esenzione della tariffa della mensa scolastica e trasporto scolastico per l'anno scolastico 2015/2016 è disponibile presso l'ufficio Scolastico del Comune.
Alla richiesta di riduzione e/o esenzione dovranno essere allegati:

- copia completa dell'I.S.E.E. relativo ai redditi dell'anno 2014 dichiarati nell'anno 2015;
- copia di un documento di identità del sottoscrittore in corso di validità.

Emergenza profughi, non possono pagare i comuni

L'emergenza profughi che sta interessando la Marca trevigiana ha destato forti preoccupazioni anche tra la comunità di San Biagio di Callalta. Alla fine di aprile il Consiglio comunale, in modo unanime, ha dichiarato il suo no all'ipotesi di ospitare nel territorio sanbiagiese una tendopoli, ritenendola, come riportato nell'odg presentato dalla maggioranza, una soluzione del tutto inadeguata sia sotto il profilo sociale e della sicurezza che sotto il profilo igienico-sanitario.
"Accantonata quell'ipotesi assurda – racconta il sindaco Alberto Cappelletto – ai primi di luglio siamo stati informati dai responsabili della Caritas dell'arrivo nel nostro comune di un gruppo di migranti, ospitati in locali privati siti in via Verona 16 a Olmi.
Abbiamo partecipato all'incontro promosso dalla parrocchia dove sono state illustrate ai cittadini le modalità dell'accoglienza.
In quella sede e poi in successivi incontri ci siamo come Amministrazione premurati di verificare che fossero assicurate tutte le precauzioni necessarie a tutelare condizioni di sicurezza sociale e sanitaria ai cittadini di Olmi e più in generale di San Biagio.
Per il momento ci conforta il fatto che i profughi, tutti identificati, saranno costantemente seguiti da alcuni operatori della Caritas con i quali saremo in continuo contatto per evitare l'insorgere di problemi nel periodo in cui gli ospiti stranieri rimarranno nel territorio di San Biagio".
Al loro arrivo i migranti sono stati invitati a fornire tutta la documentazione personale al Comando di Polizia locale per le verifiche di legge.
Una prima regola che è stata condivisa con la Prefettura è una sorta di coprifuoco fissata per le 20, ora in cui i profughi dovranno far rientro nei locali di via Verona a Olmi.
"Con gli altri sindaci del territorio trevigiano – spiega Cappelletto – ci siamo incontrati per condividere un documento che richiami i diversi livelli istituzionali, dal Governo alla Regione fino alla Prefettura, all'assunzione di responsabilità nel gestire l'emergenza che altrimenti ricade tutta sulle spalle degli amministratori locali e del terzo settore chiamati a tamponare un fenomeno, come quello dell'esodo di un continente, che è di gran lunga superiore alle modalità e possibilità di accoglienza che sono in grado di mettere in atto, anche alla luce delle tante situazioni di bisogno che già esistono sui nostri territori per effetto della crisi e della disoccupazione.
Non possiamo continuare a trovarci di fronte scelte già prese dall'alto, senza alcun coinvolgimento delle realtà locali".

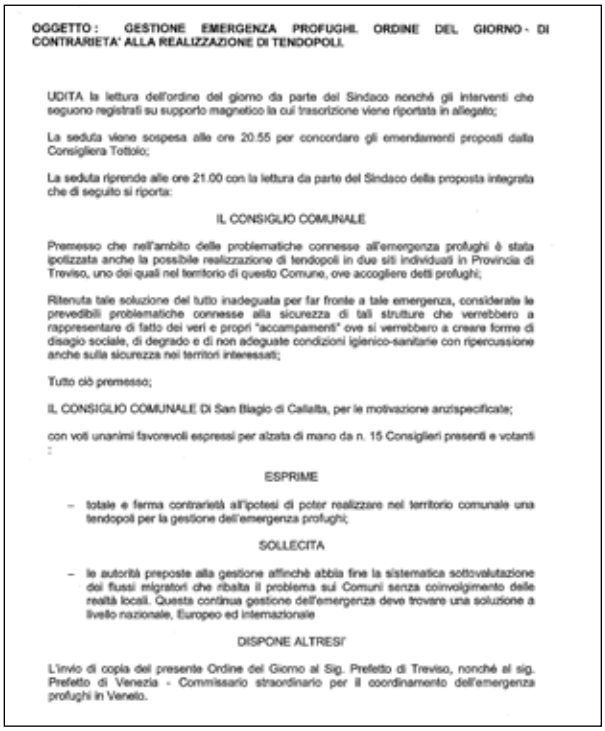

OGGETTO: GESTIONE EMERGENZA PROFUGHI. ORDINE DEL GIORNO - DI CONTRARIETA' ALLA REALIZZAZIONE DI TENDOPOLI.

UDITA la lettura dell'ordine del giorno da parte del Sindaco nonché gli interventi che seguono registrati su supporto magnetico la cui trascrizione viene riportata in allegato;

La seduta viene sospesa alle ore 20.55 per concordare gli emendamenti proposti dalla Consigliera Tottolo;

La seduta riprende alle ore 21.00 con la lettura da parte del Sindaco della proposta integrata che di seguito si riporta:

IL CONSIGLIO COMUNALE

Premesso che nell'ambito delle problematiche connesse all'emergenza profughi è stata ipotizzata anche la possibile realizzazione di tendopoli in due siti individuati in Provincia di Treviso, uno dei quali nel territorio di questo Comune, ove accogliere detti profughi;

Ritenuta tale soluzione del tutto inadeguata per far fronte a tale emergenza, considerate le prevedibili problematiche connesse alla sicurezza di tali strutture che verrebbero a rappresentare di fatto dei veri e propri "accampamenti" ove si verrebbero a creare forme di disagio sociale, di degrado e di non adeguate condizioni igienico-sanitarie con ripercussione anche sulla sicurezza nei territori interessati;

Tutto ciò premesso;

IL CONSIGLIO COMUNALE Di San Biagio di Callalta, per le motivazione anzispecificate;

con voti unanimi favorevoli espressi per alzata di mano da n. 15 Consiglieri presenti e votanti :

ESPRIME

- totale e ferma contrarietà all'ipotesi di poter realizzare nel territorio comunale una tendopoli per la gestione dell'emergenza profughi;

SOLLECITA

- le autorità preposte alla gestione affinchè abbia fine la sistematica sottovalutazione dei flussi migratori che ribalta il problema sui Comuni senza coinvolgimento delle realtà locali. Questa continua gestione dell'emergenza deve trovare una soluzione a livello nazionale, Europeo ed internazionale

DISPONE ALTRESI'

L'invio di copia del presente Ordine del Giorno al Sig. Prefetto di Treviso, nonché al sig. Prefetto di Venezia - Commissario straordinario per il coordinamento dell'emergenza profughi in Veneto.

Alunni di Rovarè trasferiti nella scuola del capoluogo

L'Amministrazione comunale, su proposta del sindaco Alberto Cappelletto, dopo aver incontrato genitori e dirigenza scolastica, ha deciso che per il prossimo anno 2015/2016 gli scolari della primaria di Rovarè saranno trasferiti nel plesso del capoluogo.
"A farci propendere per questa scelta – spiega il primo cittadino – sono stati innanzitutto le proiezioni anagrafiche che fanno presagire per i prossimi anni una riduzione delle iscrizioni ancor più sensibile e la difficoltà di poter garantire la regolarità dell'insegnamento e la sicurezza degli alunni, soprattutto nel caso di malattia o assenza per altre cause di uno dei due docenti assegnati. Insomma in presenza di un quadro così incerto e alla luce della richiesta da parte del comitato genitori di arrivare ad una scelta chiara, mantenere le due classi a Rovarè non era più possibile".
Va ricordato che oltre ai due insegnanti, al plesso di Rovarè era assegnato soltanto un dipendente Ata.
L'amministrazione comunale, insieme al dirigente scolastico Francesco Codello, ha attentamente valutato le problematiche e le richieste delle famiglie. Il trasferimento a San Biagio di Callalta, che sarà ancora provvisorio visto che il Sindaco non procederà con l'ordinanza di definitiva chiusura del plesso di Rovarè (il cui edificio è stato oggetto di recente di una perizia a seguito di una crepa manifestatasi sul pavimento dell'atrio che ha comunque escluso problemi statici), non avrà ricadute negative dal punto di vista didattico: "Abbiamo avuto garanzie che le classi saranno seguite dagli stessi insegnanti e non verranno divise" assicura Cappelletto.

La Giunta comunale ha deliberato quindi lo spostamento a partire dal prossimo anno scolastico delle future classi 3^ e 4^ dalla scuola elementare di Rovarè a quella del capoluogo, garantendo agli alunni provenienti dalla frazione il servizio di trasporto pubblico sino al plesso di San Biagio.

Il dirigente Francesco Codello va in pensione

Avvicendamento in vista alla guida dell'istituto comprensivo di San Biagio di Callalta.
Francesco Codello, il dirigente scolastico che ha condotto la scuola dal 2000 fino a quest'anno, va in pensione.
Laureatosi in pedagogia nel 1981 (con 110 lode), Codello è stato dal 1976 al 1988 insegnante di scuola elementare prima di assumere l'incarico di direttore didattico che ha svolto fino al 2000, anno in cui è stato nominato dirigente scolastico.
"A nome dell'intera comunità sanbiagiese – dichiara l'Assessore Cancian Martina – desidero esprimere a Codello il grazie per il prezioso lavoro che ha svolto nel suo delicato ruolo dirigenziale in un campo importante come la scuola che cresce ed educa le giovani generazioni. In lui abbiamo trovato un sicuro punto di riferimento anche quando si è trattato, come in questi mesi più recenti, di affrontare questioni delicate per il futuro dei plessi scolastici del nostro territorio. Ora gli auguriamo di godersi la pensione".
Ancora non è noto il dirigente che assumerà il suo incarico.

Via libera all'ampliamento dell'orario della biblioteca

Via libera dalla Giunta comunale di San Biagio di Callalta all'ampliamento dell'orario di apertura della biblioteca civica. Dal primo luglio, escluso il periodo feriale dal 20 luglio al 16 agosto, il servizio sarà accessibile per un totale di 26 ore, sette in più rispetto alle precedenti 19.

"La biblioteca – spiega l'assessore Martina Cancian – sarà così aperta tutti i giorni alla settimana, domenica esclusa, con due aperture anche al mattino il giovedì e il sabato. Il nostro obiettivo è di facilitare in questo modo gli studenti ma anche i cittadini che desiderano utilizzare i numerosi servizi che essa offre, a partire dal patrimonio librario che è stato incrementato".

L'Amministrazione Cappelletto, fin dal suo insediamento, ha fatto intendere di voler investire nel rilancio della biblioteca anche come luogo di aggregazione sociale e di collaborazioni con le associazioni culturali e giovani, quali Oblique, Callis Alta, ecc.

Si spiegano così la realizzazione della sala in grado di ospitare gli studenti del territorio e non solo offrendo loro uno spazio dove si possa trovare l'ambiente adatto per concentrarsi; la sala dedicata ai bambini e ragazzi, il Gruppo Biblioteca composto da volontari dediti alla lettura che collabora anche con le scuole comunali.

La biblioteca, inoltre, ospita lo "***Sportello Donna***", aperto ogni venerdì mattina dalle 10 alle 12.

"Un altro aspetto che abbiamo curato – ricordano gli Assessori Martina Cancian e Federico Tubia - è l'informatizzazione, mettendo a disposizione 5 postazioni Pc, di cui una dedicata a persone con disabilità e offrendo un collegamento gratuito alla rete Wi-Fi per favorire la parità di accesso alle informazioni e alle tecnologie informatiche e della comunicazione digitale, oggi a portata di tutti".

Ecco il nuovo orario di apertura della biblioteca: lunedì, martedì, mercoledì, giovedì, venerdì 15.00-19.00, giovedì e sabato 9.00-12.00.

COMUNE DI SAN BIAGIO DI CALLALTA
Biblioteca Comunale

NUOVO ORARIO DI APERTURA

Lunedì		15.00-19.00
Martedì		15.00-19.00
Mercoledì		15.00-19.00
Giovedì	9.00-12.00 /	15.00-19.00
Venerdì		15.00-19.00
Sabato	9.00-12.00	

Centro P3@SanBiagiodiCallalta
Centro pubblico di accesso ad internet

@ **ACCESSO A INTERNET** attraverso 4 postazioni multimediali

@ **CONNESSIONE WI-FI** attraverso portatile, tablet o smartphone

@ **ASSISTENZA** alla navigazione e all'utilizzo di servizi digitali

Il Centro P3@SanBiagiodiCallalta e la sala studio si trovano presso l'ex Sala Consiliare in via II giugno n. 45
ORARIO:
lunedì, martedì, giovedì, venerdì 15.00-19.00
sabato 9.00-12.00

Sala studio
presso l'ex Sala Consiliare è inoltre disponibile uno spazio dove leggere o studiare in orario di apertura del Centro P3@

La rete Wi-Fi è accessibile presso il **Centro P3@**, i locali della **Biblioteca** comunale, **piazza Tobagi,** i dintorni del **Municipio** (in particolare la piazza antistante), il **parco** dell'ex scuola comunale di via Rosselli e l'area limitrofa.
Per collegarsi è sufficiente selezionare la rete 'San Biagio WiFi' e registrarsi via browser.

Per info: biblioteca 0422894360, biblioteca@comune.sanbiagio.tv.it

Sportello donna

Ascolto, orientamento, informazione, connessione con altri servizi, consulenza legale, ricerca attività di lavoro.
C/o Biblioteca comunale, venerdì 10.30-12.00
Tel. 3357859531
E-mail sportellodonna@comune.sanbiagio.tv.it

Investiamo nello sport come palestra di vita

Ciclismo, atletica, volley, baseball, judo, kick boxing, calcio, danza, zumba, tennis tavolo, nordicwalking, calcio a 5, pattinaggio… a San Biagio lo sport si pratica davvero! Innumerevoli i risultati di classifica degli atleti sanbiagesi di tutte le età che migliorano ogni anno i propri record scalando classifiche e collezionando medaglie. Questi meritati successi sono frutto di allenamenti costanti, massimo impegno e dobbiamo dirlo anche merito della grandissima disponibilità di genitori, accompagnatori, zii, nonni e amici. Sono loro che percorrono chilometri per portare nei luoghi di allenamento e di gara i nostri atleti, che preparano panini e controllano che la scorta di acqua sia sempre presente, che lavano divise, che si alzano presto la mattina per fare il tifo ad una partita e per esultare alla vittoria o essere pronti al conforto per una sconfitta.
Grazie a tutte queste persone, senza di loro sarebbe impossibile fare tutto questo.
L'Amministrazione comunale sta spendendo soldi per migliorare i luoghi e le attrezzature da mettere a disposizione dei nostri sportivi, consapevole che c'è molta strada da fare e che ci sono ampi spazi di miglioramento.
Noi crediamo che lo sport sia utile al miglioramento della qualità personale e sociale, ed è anche una grande occasione per comprendere e affrontare le piccole e grandi sfide che la vita ci mette davanti allenandoci e predisponendoci al raggiungimento degli obiettivi.
E quindi continueremo a dedicare mezzi e risorse perché San Biagio sia sempre più sportiva.

Marco Mion
Assessore allo Sport

La giunta stanzia 125 mila euro per gli asili paritari

Boccata d'ossigeno per le scuole dell'infanzia paritarie di San Biagio di Callalta, alle prese con i tagli e i ritardi nell'erogazione dei fondi da parte di Regione e Stato. L'amministrazione comunale, su proposta dell'Assessore Cancian Martina, sulla base di quanto previsto dalla convenzione siglata il 23 luglio 2014, ha deliberato uno stanziamento di 125 mila euro per l'anno scolastico 2014/2015.
Nello specifico si tratta di 105 mila euro di contributo ordinario, al quale la Giunta ha aggiunto un contributo una tantum di 20 mila euro.
La somma stanziata con delibera di Giunta, è suddivisa per il 60% in parti eguali tra le 5 scuole dell'infanzia paritarie firmatarie della convenzione, mentre il rimanente 40% viene invece suddiviso per il numero dei bambini residenti e quindi calcolato per ciascuna dei 5 asili in funzione del numero di bambini residenti iscritti.

In estate le parrocchie non vanno in vacanza

Terminate nel mese di maggio le tradizionali attività pastorali (catechismo, oratorio, scoutismo) le sette parrocchie del nostro territorio si sono messe subito all'opera offrendo ai bambini, ai ragazzi e agli adolescenti numerose proposte, alcune sostenute anche dall'amministrazione comunale.
Si parte dai bambini della fascia 3-6 anni per i quali vengono attivati quattro centri estivi che accolgono circa 150 bambini.
Altre attività tra le più conosciute sono sicuramente i Grest e i Campiscuola che negli ultimi anni riscontrano un crescendo di adesioni e di apprezzamento.
Le forme in cui sono organizzate queste iniziative, pur essendo diverse in alcuni casi nella durata e nelle modalità, offrono una proposta davvero ricca: si va dai pomeriggi di cinque Grest (Gruppo Estivo) che dura in genere due-tre settimane alle cinque settimane di "Estività" organizzate dalla parrocchia di Olmi, sia al mattino che al pomeriggio compreso il pranzo. I partecipanti sono davvero numerosi se si pensa che in tutto il nostro Comune sono coinvolti 700 ragazzi, 250 animatori e 100 adulti.
I quattro campiscuola parrocchiali, invece, offrono nelle settimane successive otto giorno di vita comunitaria in montagna a circa 300 ragazzi ed adolescenti accompagnati da 50 animatori e 30 adulti.
Qui, oltre alle passeggiate, ai giochi nel bosco, alle serate sotto le stelle cantando con una chitarra attorno al fuoco, i ragazzi imparano a rimboccarsi le maniche, ad essere autonomi nei semplici lavori di casa, come ad esempio farsi il letto, lavare i piatti o i bagni.
A questi si aggiungono anche i campiscuola organizzati dall'Azione Cattolica del Vicariato e i campeggi con gli scout ai quali prendono parte anche parrocchie dei comuni vicini.

Anche le sagre patronali sono un modo per coinvolgere questi ragazzi ed adolescenti in un servizio concreto che da loro modo di donare del tempo sentendosi utili agli altri e, perché no, per socializzare tra di loro.
E per chi rimane a casa, in attesa che la scuola riapra, sotto l'ombra del campanile si può sempre trovare qualche amico disponibile a fare qualche partita di calcio, di pallacanestro o pallavolo nelle strutture sportive aperte 24 ore su 24 che ogni parrocchia mette a disposizione di tutti.
Giochi e tornei, momenti di riflessione e di preghiera, laboratori creativi, gite e feste sono gli ingredienti che in questa estate 2015 hanno dato vita a proposte davvero belle ed entusiasmanti e che, con un sorriso, ci fanno dire che le parrocchie non vanno veramente mai in vacanza.

Callis Alta, da cinque anni anima della vita culturale

L'Associazione culturale "Callis Alta" è stata costituita il 21 giugno del 2010. Si propone per Statuto "il miglioramento della qualità della vita dei cittadini, la promozione di eventi culturali e formativi per genitori e ragazzi, l'attenzione al senso civico ed alle relazioni interpersonali, la tutela del territorio, la valorizzazione del patrimonio culturale e sociale della cittadinanza sanbiagiese".
Attualmente conta oltre 140 soci e di sicuro ne abbiamo fatto di strada dagli iniziali 6 soci fondatori. In 5 anni di attività abbiamo realizzato oltre 42 iniziative.
L'associazione è aperta a tutti coloro che vogliono dare un contributo per il progresso culturale e sociale del nostro territorio; ci troviamo ogni 2° martedì, dalle ore 21 alle ore 22.30 di ogni mese presso la sede di via 2 Giugno, al piano terra.
I principali strumenti di comunicazione sono il nostro sito web www.callisalta.it (che festeggia il traguardo dei suoi primi circa 5.000 contatti) e la nostra pagina Facebook https://it-it.facebook.com/callisaltasanbiagio.
Anche il 2015 si presenta già ricco di iniziative e vi segnaliamo la conclusione del Concorso di idee per l'ideazione, la progettazione e la realizzazione di un logo che identifichi il Concorso nazionale di fumetti dedicato alla Battaglia del Solstizio, in ricordo del centesimo anniversario della prima guerra mondiale.
Verso novembre 2015 uscirà il bando del successivo Concorso nazionale di Fumetto. Nello stesso periodo sarà costituito un gruppo di lavoro per redigere una mappa geolocalizzata dei principali luoghi, nel territorio comunale, che durante la prima guerra mondiale sono stati protagonisti di qualche situazione significativa e la relativa mappa sarà poi diffusa nel corso del 2017. Per queste due iniziative siamo alla ricerca di sponsor che ci possano aiutare finanziariamente.
Ricordiamo anche la data del 28 luglio,in cui si terrà il concerto musicale "Oratorio di San Lorenzo" del compianto maestro Fabiano Bonato a 10 anni dalla sua prima rappresentazione, che si svolgerà in piazza a Rovarè in orario serale.
Due le gite in programma: la prima già effettuata lo scorso aprile a Bologna e la prossima visita ai castelli del Trentino, che si svolgerà il prossimo 27 settembre.
Continuerà inoltre la collaborazione con l'amministrazione comunale nell'organizzazione del BiblioDay. Per tutte le altre iniziative del 2015 rinviamo al nostro sito web. Ringraziamo da queste pagine tutti coloro (privati cittadini, enti, imprese ed altre associazioni) che generosamente in questi anni hanno collaborato con noi e tutti quanti voi che avete partecipato sempre numerosi alle nostre proposte.
Buona estate a tutti e se il viaggio è iniziato, camminiamo insieme!

Il Comitato Direttivo
Antonio, Giampaolo, Enio, Patrizia, Morena, Lucio ed Andrea

Grande festa per il 50° del Gruppo Alpini di Fagarè

Grande partecipazione, domenica 28 giugno, a Fagarè della Battaglia per festeggiare col locale gruppo alpini il 50esimo anniversario della fondazione. Due giorni di celebrazioni per un gruppo che, come ha ricordato il sindaco Alberto Cappelletto, rappresenta "una perla preziosa" per la comunità.

I festeggiamenti per i 50 anni del gruppo Alpini di Fagarè hanno preso avvio sabato sera con la rassegna di cori alpini, in piazza IV novembre, a cui hanno partecipato i cori "Fameja Alpina" di Breda di Piave e "ANA" di Preganziol. Domenica mattino il ritrovo presso il luogo simbolo del sacrario a ricordo dei caduti, uno dei fronti durante la battaglia del Piave. Oltre al sindaco Cappelletto, ha voluto essere presente anche il prefetto di Treviso Marrosu, insieme ad altre autorità civili e militari.

Tutto è iniziato con la messa, quindi la deposizione di una corona d'alloro presso il cippo e a seguire la sfilata in corteo fino al Sacrario militare. Presenti i rappresentanti dei vari gruppi alpini della sezione trevigiana coi loro gagliardetti, le altre rappresentanze d'arma, ma soprattutto gli alpini di Fagarè e la gente del paese.

E assieme a loro la banda musicale di Motta che ha scandito musiche legate alla Grande Guerra. A impreziosire la cerimonia anche il sorvolo di un aereo che ha lasciato una scia tricolore.

Dopo i discorsi di rito il pranzo sociale, a cui hanno partecipato in più di 400, conclusosi con il taglio della torta che portava la scritta commemorativa: "50° anniversario. Gruppo Alpini. Fagarè della Battaglia".

Giunta assegna 43.700 euro per le attività delle associazioni

La Giunta comunale ha deliberato all'inizio dell'anno l'assegnazione di uno stanziamento di complessivi 43.700 euro a sostegno delle associazioni. "In questo modo – spiega il sindaco Cappelletto – abbiamo inteso contribuire all'importante attività che le associazioni svolgono nel nostro territorio in ambito socio-sanitario, culturale, ricreativo e sportivo. Senza la loro qualificata presenza, il tessuto sociale della nostra comunità sarebbe senz'altro più povero".

Il finanziamento, che si aggiunge a quanto già stanziato nel corso del 2014 a sostegno di iniziative particolari promosse in particolare dalle associazioni giovanili, è stato suddiviso sulla base delle richieste di erogazione di contributo giunte in Comune.

La parte più consistente (23.700 euro) va alle iniziative sportive, con contributi assegnati all'Associazione Olmi-Callalta, Gruppo sportivo S. Andrea di Barbarana, Pattinaggio Fagarè, Idealdoor Libertas S. Biagio, San Biagio Volley, Atletica Trevigiana, Spercenigo società sportiva, Judo Kodokan San Biagio, Pattinaggio artistico Mignagola, Red Diamond Bsc, Tennis Tavolo Oratorio S. Biagio. Altri 9.200 euro sono stati assegnati a Fondazione Il Nostro Domani, Fratelli Immigrati, Acat Nuovi Orizzonti, Avis, Caritas S. Biagio, Aido, Anteas S. Biagio per iniziative in campo socio sanitario.

Alle associazioni attive in campo culturale, Coro 3 Molini, Università dell'età libera, Callis Alta, Sound Biagio e parrocchia di Olmi sono state assegnati 8.400 euro. Uno stanziamento di 2.100 euro è stato suddiviso per le attività dell'associazione Fanti di S. Biagio, Combattenti e Reduci di Cavrie e Gruppo Scout Treviso 2.

Infine un contributo di 300 euro è stato assegnato all'associazione di Gemellaggio.

Orario e recapiti uffici

Ambiente
Telefono: 0422-894334
Orario mattina: Mercoledì e Venerdì 8.30 - 12.30
Orario pomeriggio: il Lunedì 16.00 - 17.45
Email: llpp@comune.sanbiagio.tv.it

Anagrafe, Stato Civile, Elettorale, Leva
Telefono: 0422-894353
Orario mattina: Lunedì, Mercoledì, Giovedì e Venerdì 8.30 – 12.30
Sabato 8.45 – 11.45 Martedì chiuso
Orario pomeriggio: il Lunedì 16.00 - 17.45
Email: anagrafe@comune.sanbiagio.tv.it

Attività Produttive
Telefono: 0422-894326
Orario mattina: Mercoledì e Venerdì 8.30 - 12.30
Orario pomeriggio: il Lunedì 16.00 - 17.45
Email: commercio@comune.sanbiagio.tv.it

Biblioteca
Telefono: 0422-894360
Orario mattina: Giovedì e Sabato dalle 9.00 - 12.00
Orario pomeriggio: dal Lunedì al Venerdì 15.00 - 19.00
Email: biblioteca@comune.sanbiagio.tv.it

CED
Telefono: 0422-894381
Orario mattina: Mercoledì e Venerdì 8.30 - 12.30
Orario pomeriggio: il Lunedì 16.00 - 17.45
Email: ced@comune.sanbiagio.tv.it

Edilizia Privata
Telefono: 0422-894324
Orario mattina: Mercoledì e Venerdì 8.30 - 12.30
Orario pomeriggio: il Lunedì 16.00 - 17.45
Email: edilizia@comune.sanbiagio.tv.it

Lavori Pubblici
Telefono: 0422-894334
Orario mattina: Mercoledì e Venerdì 8.30 - 12.30
Orario pomeriggio: il Lunedì 16.00 - 17.45
Email: llpp@comune.sanbiagio.tv.it

Polizia Locale
Telefono: 0422-894343
Orario mattina: Sabato dalle 9.00 - 10.30
Orario pomeriggio: il Lunedì e il Giovedì 18.00 - 19.00
Email: vigili@comune.sanbiagio.tv.it

Protocollo
Telefono: 0422-894375
Orario mattina: dal Lun al Ven 8.30 - 12.30 Sab dalle 8.45 - 11.45
Orario pomeriggio: il Lunedì 16.00 - 17.45
Email: protocollo.comune.sanbiagio.tv@pecveneto.it

Ragioneria, Economato, Personale
Telefono: 0422-894393
Orario mattina: dal Lunedì al Venerdì 8.30 - 12.30
Orario pomeriggio: il Lunedì 16.00 - 17.45
Email: ragioneria@comune.sanbiagio.tv.it

Scuola, Cultura, Sport, Associazioni
Telefono: 0422-894365
Orario mattina: dal Lunedì al Venerdì 8.30 - 12.30
Orario pomeriggio: il Lunedì 16.00 - 17.45
Email: scuola@comune.sanbiagio.tv.it

Segreteria, Ufficio Legale
Telefono: 0422-894373
Orario mattina: dal Lunedì al Venerdì 8.30 - 12.30
Orario pomeriggio: il Lunedì 16.00 - 17.45
Email: segreteria@comune.sanbiagio.tv.it

Servizi Sociali
Telefono: 0422-894369
Orario mattina: Mer 8.30 - 12.30 Ven solo su appuntamento
Orario pomeriggio: il Lunedì 16.00 - 17.45
Email: sociale@comune.sanbiagio.tv.it

Tributi
Telefono: 0422-894383
Orario mattina: Mercoledì e Venerdì 8.30 - 12.30
Orario pomeriggio: il Lunedì 16.00 - 17.45
Email: tributi@comune.sanbiagio.tv.it

Urbanistica
Telefono: 0422-894327
Orario mattina: Mercoledì e Venerdì 8.30 - 12.30
Orario pomeriggio: il Lunedì 16.00 - 17.45
Email: urbanistica@comune.sanbiagio.tv.it

Ricevimento Giunta comunale

Alberto Cappelletto: Sindaco
Urbanistica, Sicurezza e Personale.

Ricevimento su appuntamento 0422894373
segreteria@comune.sanbiagio.tv.it

Marco Mion: Assessore
Sport, Attività Produttive, Agricoltura, Associazioni.
0422894375
scuola@comune.sanbiagio.tv.it

Martina Cancian: Assessore
Pubblica Istruzione, Cultura, Politiche Giovanili, Scuole Materne.
0422894375
scuola@comune.sanbiagio.tv.it

Fiore Piaia: Vicesindaco
Lavori Pubblici, Patrimonio, Manutenzioni, Ambiente, Protezione Civile, Demografici.
0422894334
llpp@comune.sanbiagio.tv.it

Antonella Bisognini: Assessore
Servizi Sociali, Rapporti con l'ASL.

0422894369
sociale@comune.sanbiagio.tv.it

Federico Tubia: Assessore
Area Finanziaria, Tributi, Informatica.

0422894391
ragioneria@comune.sanbiagio.tv.it

TENUTA SAN GIORGIO

VENDITA AL PUBBLICO
DAL LUNEDÌ AL VENERDÌ DALLE 8.00 ALLE 12.00
E DALLE 14.00 ALLE 18.00,
IL SABATO MATTINA DALLE 8.00 ALLE 12.00

Via Piave, 11 - Grave di Papadopoli 31052 Maserada sul Piave (TV)
Tel. 0422 743135 - Fax 0422 743721
staff@tenutasangiorgio.com - www.tenutasangiorgio.com

TOMASONI formaggi
DAL 1955

CASEIFICIO TOMASONI
SPACCIO AZIENDALE

APERTO TUTTI I GIORNI DALLE 8.30 ALLE 12.30
E DALLE 15.00 ALLE 19.00
CHIUSO AL SABATO POMERIGGIO

VIA BOVON N. 3 LOCALITÀ CAMPAGNE BREDA DI PIAVE TEL. 0422 686200 WWW.CASEIFICIOTOMASONI.IT E-MAIL: INFO@CASEIFICIOTOMASONI.IT

EMMEBI
SISTEMI DI SICUREZZA

ANTINTRUSIONE
ANTINCENDIO
RILEVAZIONE GAS
TELEFONIA
CONTROLLO ACCESSI
DOMOTICA
TELEVISIONE C. C.

RICHIEDI UN PREVENTIVO GRATUITO

STUDIO - CONSULENZA - PROGETTAZIONE - REALIZZAZIONE - MANUTENZIONE

Via dell'Artigianato, 2 - 31030 Pero di Breda di Piave - Tel. 0422 600050 - 335 6055425 - info@emmebi.tv.it

C & R CANAL SNC

CAMINETTI & STUFE
COSTRUZIONE CANNE FUMARIE

- ESPOSIZIONE
- VENDITA
- INSTALLAZIONE

Via San Filippo, 4 - 30020 Meolo (VE)
Tel. 0421 61377 - canalroberto@libero.it

Per gli orari dei negozi consultare il sito www.centrotiziano.it Seguici su

SIAMO APERTI TUTTA ESTATE!*

IMMERGITI NEL RISPARMIO

CONTINUANO I SALDI

*15 Agosto chiuso.

Saldi dal 4 luglio al 31 agosto. Vedi date indicate da ogni singolo punto vendita.

CONAD IPERMERCATO + 50 NEGOZI

MediaWorld OVS DECATHLON LEROY MERLIN Bata

DOMENICA SEMPRE APERTI

Centro Commerciale TIZIANO

Via Postumia Ovest, 76 - Olmi di San Biagio di Callalta - TREVISO